盛京時報

大正十三年十二月廿二日
陰曆…十一月廿六日

中日祀祝大典休刊

本報價目　每月現大洋八角　半年現大洋四圓五角　全年現大洋八圓
告白刊費　一行五號字十五字起　每日現大洋壹圓　長期另議

發行人　宮川貫作
編輯人　菊池貞二
印刷人　石原庄太郎
發行所　盛京時報社
大阪支社　盛京時報支社
東京支社　盛京時報支社

時刻表　瓦房店　熊岳城　大石橋　海城　湯崗子　…　昌圖　四平街　公主嶺　長春到　…　奉天　鐵嶺　開原　…　瓦房店　金州　周水子　大連到　…　安東　雞冠山　橋頭　本溪湖　奉天　…　安東　京城　釜山　…　奉天撫順間　奉天開　撫順到　撫順開　奉天到

盧永祥南下之與蘇局
蘇將領拒盧入蘇之隱情
有請取消盧之宣撫使者

江蘇問題。外間又有種種不穩之傳說。惟據切實調查。蘇省各將領。自經執政府發表不變動原有各官吏位置之宣言後。凡旅長以上之軍官。皆向段執政表示擁戴之誠。此次齊氏初尚頑強圖抗。而終於一走者。殆因各軍官反對之故。至昨日京中發現蘇軍官拒盧入蘇一節。純係楊春普一人作俑。因楊聞執政府有以何豐林接任十九師之準備。憤而出此。意在掀動風潮。以圖一逞。現各方窺破楊之用意。紛紛來電否認。楊之伎倆。遂歸失敗。

此外盧永祥所帶南下之兵。已決定共三混成旅。以一混旅爲衛隊。隨其入寗。以兩旅駐紮浦口。以資鎭攝。惟江蘇士紳黃以霖等。則有聯電到京。懇請取消盧永祥之宣撫使。以安蘇局。原電如下。

蘇省當戰事之後。人民心理。日惟寗靜是期。齊去韓來。是於善後事宜。業負責有人。實無宣撫之必要。且巡閱甫裁。宣撫旋設。雖係臨時任使。亦足淆亂聽聞。盧爲東南戰事之一人。尤應在遠嫌之列。況爲盧計。帶兵宣撫乎。抑不帶兵宣撫乎。帶兵則師出何名。不帶兵亦足滋惶惑。値此更易大員之際。軍心民心。方謀平定之不暇。如以派使宣撫故。而使軍民聞之。疑慮頓起。非以撫之。適以怖之。其何以解於我執政和平解決蘇事之本心。中央布政方新。一切措施。均須開誠布公。乃能示大信於天下。似此派遣宣撫使之舉。甚希審愼之也。驚弓之鳥長曲木。邦人具有同情。敬祈明令取消。以釋羣疑。而孚民意。蘇省幸甚。大局幸甚。黃以霖馬士杰徐鼎康盧殿虎叩。

聞北京華僑實業協進會。對於蘇事發表通電。主張盧宣撫使勿帶兵南下。其電原文如左。

（銜略）敝會以江蘇爲全國精華薈萃之區。亦歸國華僑興辦實業之地。經此次大戰。影響所及。損失甚鉅。執政府因蘇齊業經免職。正遵令解組。特派嘉帥宣撫蘇皖。深恐客軍入境。再攜戰機。致我商民重罹鋒鏑。已會同全國商會聯合會。呈請執政。貫徹和平消弭戰禍。令飭嘉帥勿帶兵南下。並電請撫帥自動下野。以保蘇省孑遺。貴會愛蘇愛國。諒有同情。希一致主張。並祈賜示爲禱。北京華僑實業協進總會謝復初暨全體叩刪。

又江蘇全體省議員亦有電到京。請段執政明令阻止奉軍南下。其文如左。

段執政鈞鑒。審計院莊思老立轉京津同鄉諸公。拒賄議員公鑒。前日令免齊督。同時派盧督宣撫。想係防齊抗令起見。今齊已遵令於本日交省長接收。全省軍民。一致服從。而報載盧督及奉軍。仍將南下。是人方戴德。我反加兵。如政告何。執政所以惠各省。與各省所以擁執政者。全在和平主義。若戢兵於未和平之先。而反加兵於既和平之後。如主義何。蘇之軍官與盧督。均曾周旋。未嘗無咎。今血戰未乾。遽令反顏而事。萬一因此啓釁。寗非責在中央。盧督素重信義。當以浙還浙之時。曾謂去齊之後。以蘇還蘇。今齊交韓接。正符盧督以蘇還蘇之願。若令來蘇宣撫。雖日暫局。究背前言。以非愛人以德之道。縱謂奉兵南下。志不在戰。則是項城駐防之故智。尤大不可。從古圖治。有逆取而順守者。有順取而逆守者。民國以來。民治潮流。非武力所能捍禦。昔之袁項城。今之吳子玉。皆以武力統一失敗者。是逆取且不可能矣。今執政之能統一。是順取也。而逆守之。附義各省皆將重足而立。以此離携。殊爲可惜。紹文等盱衡時局。體察輿論。爲吾蘇計。爲全國計。爲執政計。爲奉軍計。爲盧督計。均以爲不可。事關民心向背。各方安危甚巨。用敢竭誠呼籲。敬祈明令阻止。並乞同鄉諸公。一致請求。國家幸甚。江蘇幸甚。江蘇省議會全體議員叩寒。

又訊。齊燮元逃滬後。蘇浙實力派已大半軟化。宮邦鐸陳調元等。均已紛紛聲明。迎盧永祥赴寗。孫傳芳亦鑒時局變更。亟對張允明表示親睦之意。已有電致其駐津代表。令向張段表明態度云。

李思浩之整理財政談
金佛郎案已加以研究　年關政費似已可無慮

京訊某社記者。於本月十七日特訪財長李思浩。探問整理財政之方針。玆將李氏談話錄下。

余非無整理財政之根本方針。惟當此新舊兩年關逼近之時。自不能不暫事設法維持。俾得安穩過渡。故無暇更從事於確定根本的財政計畫也。但據鄙意今後財政上之根本政策。實舍整理軍政兩費外。別無他法。且欲實行此事。自非與各方面作充分之協商不爲功。目下尚未達發表時也。自財政政策言之。第一自推關稅。此事非俟與各國協商不可。故因欲圖謀開始協商。最要須先求解決懸案。解決懸案。由各國別言之。其中以金佛郎問題。最爲難決。此案鄙人已命部內加以種種研究。尚未達定案程度也。予之私見。此事實與中法實業銀行問題。有密切之關係。故解決尤難。外間所傳周作民君關於此事方針。有若何提案云云。實屬傳誤。予雖不明其致誤之原因。就予所知。並未接何等提案。蓋民間一部意見。認此案解決之後。國家將損失至一千萬元。尤對當局中人每利用此問題。斥爲受賄。關係益滋重大。予願日後得有解決之法。即先公表。以俟國民同意。然後實施耳。目下陽曆年關甚迫。四二庫券未交欵項。尚有一百七十萬元之餘。加以內國銀團。墊借若干。當可渡過。至於目下鹽餘之欵。每月平均。均有一百五十萬元收入。由現狀觀測。尙屬樂觀。蓋現政府之經費。實屬無幾。軍費既已大減。但求政費可敷。則財政上決無可慮。由上推斷。目下自亦不必新借外債。至於舊債務之整理。則予以爲宜不分內外。須一體整理。方能恢復國家信用。關於此點。予亦正研究其方法也云云。

曹吳敗亡後之直系疆吏
以殃民禍國之餘力　爲保全權位之奮鬪

自曹吳敗亡之後。直系各大小軍閥。患得患失。力圖自保。凡有可戀棧之途徑。無不竭其狗苟蠅營之手段。兩月以來。此輩以殃民禍國之餘力。而爲保全權位之奮鬪。其間即有一二脫逃下野者。亦皆事勢上所不得強留者。固非其所甘心也。玆將此輩最近狀況分誌如下。

▲齊燮元返寗原因　齊燮元通電下野。及齊氏於十六日赴滬各節。已誌前報。惟昨據外人方面消息。齊氏抵滬後。忽又於前日（十六日）重返南京。入居督軍公署。其回寗目的。雖不可知。但其必令江蘇局面發生重大影響。則可斷言也。

又據某方面消息稱。傳謂十五抵滬之蘇齊。又於十六日密回南京。其回寗原因。在蘇齊豫測以爲北京政府內部不固。與南下中之奉軍。必不能出示威以上之積極行動故耳。

▲蕭耀南廢除巡使　蕭耀南戀棧活動。手腕最爲靈敏。既百般討好當局。更利用鄂人以公團或聯合會等名義。拍發通電。力陳蕭氏地位之不宜更動。及蕭氏有功於鄂。使政府當局墜入計中。其用心亦苦矣。即如政府之下令。裁撤巡閱使。蕭亦於十五日遵令實行。並電京報告。其文如下。

段執政鈞鑒。悲奉明令。各省巡閱使著即裁撤此令等因。奉此。耀南悲領兼圻。愧無建樹。正虞覆餗。時切氷深。玆幸明令遵頒。自當趕辦收束。遵令裁撤。除將關防呈請繳銷外。所有遵令裁撤巡閱使緣由。合先電禀。伏乞垂鑒。蕭耀南叩刪印。

▲鄭士琦騎虎難下　當其在吳佩孚敗退天津之時。即宣告武裝中立。現則直系既倒。又因曹州國民軍節節進迫。遂又宣告取消中立。昨據京津泰晤士報載稱。山東曹州。戰雲密佈。鄭士琦決用武裝征討。調兵之舉。異常怕迫。山東軍隊。業已集中濟南泰安兗州諸地。並有數千軍隊。行將開始攻擊第三旅呂秀文。而呂氏方面重將軍隊組成二師。大事招募。呂之財政。甚形充裕。何自而來。山東當局實莫明其妙。現鄭氏之局。已成騎虎不下。既倡征討。不能無故自行撤退。故鄭氏之情形。進退兩難。第五師師長孫宗先任討呂總司令。全數調動之軍力。爲一旅兩團一營。軍裝均皆整備。近數日來。膠濟路運兵之件。日有數起。惶恐萬端。並已分遣代表向鄭士琦呂秀文要求和平解決云。

另據執政府消息。山東省議會代表李汝枚。劉在勤。戴耀東。及魯籍國會議員尹鴻慶等。於十七日下午三時。到吉兆胡同段宅。謁見段執政。段因有事。當派侍從武官姚謝係代見。該代表等力陳鄭士琦。龔積柄二人在魯不洽輿情。反對者甚多。務請查照安徽先例。另擇傾向民治兼知軍事之魯賢。任爲山東省長。兼辦理軍事收束。以示政府提倡民治根本刷新之至意。如中央不依從魯民公意。惹起地方反感。鄭龔位置仍將不保。未免有礙政府信用云云。該侍從武官允爲轉陳段執政查核辦理云。

▲劉鎭華抵制憨軍　劉鎭華依附直系。握陝省軍民兩政。近因直系勢力已亡。時虞地位不保。而對於客軍。惟恐爲肘腋之患。排斥不遺餘力。現則又拒絕憨軍入陝。多方布置。昨日執政府曾接得劉氏急電。報告憨玉琨所部。向潼關內進發。省城人心騷動。請急電制止。飭令該師暫駐豫西。聽候後命云云。

▲王懷慶電告下野　（銜略）均鑒。懷慶謹遵段執政十二月十日十一日明令。解除本兼各職。即日下野。敬電奉聞。王懷慶咸（十五）

年關政費着落

京訊李思浩之新歷年關計畫。對各機關一視同仁。擬均予一個月之四成。其預算全額。約二百五六十萬元。由安格聯手內。可提回四二庫欵一百七十萬元。此外尚差不及百萬元。已向各外銀團商議在來年度鹽餘中。預行融通。交涉可望成立。

又聞。李思浩到京後。段執政以年關在邇。首囑其力籌軍警政費一個月。但李以財政困難。一個月恐難籌到。最多只能籌發六成。段以本人就職伊始。非一個月。不足以示信用。故對其六成辦法。似不滿意。李允盡力張羅。惟能否達到一個月目的。此時尚難決定也。再本月政費之來源。據聞確有把握者。仍只安格聯四二庫券一項。李要求於二十六日以前。先提五十萬。安已表示可以通融。或竟能辦到。亦未可知云。

科學珍聞
太平洋與月之關係

美國之亨萊博士。爲世界著名之化學試驗家。最近以尋索太平洋底之神秘。對於哈華娜火山之火山石。用化學方法。潛心分析。並以解決自來懸疑不決之問題。設有一種說。謂月本地球之一部分。百萬年前。與地球分離。今之太平洋者。即月球之舊蹟凹處。又一說謂陸地本半流質之層。浮蕩不定。後漸漸凝結固定。成於陸地。計其年代。當在百萬年之前。研究火山石。即引導解決此種神秘云。

預告
新年號附送品

本報定於來歲元日附贈陰陽合曆之月份單玆正在製作中所有紀念日及星期節氣均行列表并明其上端爲美術畫之油畫花卉用膠版十一色刷印上紙色光鮮凡定閱本報在一月以上者均不另取分文如有另購者每份收取現洋參角特此預告

盛京時報社

廣告

青島 上海行（滿鐵航路船）
▲榊丸　▲西京丸　十二月二十日正午

天津行
▲天潮丸　▲濟通丸　▲長平丸　十二月廿四日前八時　十二月廿一日

龍口行（往復共旅順不行）
▲龍平丸　十二月

營口行
▲長順丸

大阪 神戶行
▲長順丸

大連汽船株式會社　電話（代表番號）四一八五番

監部通吾妻橋　專屬荷客取扱店　**丸二商會**　電話四二六四、五八八八番

撫順塊煤　煙臺爐煤　奉天小西關大街　**公益公司**　電話日五四四番中七號

逝啓者
元配張室楊宜人於陰曆十一月十六日戌時疾終擇於十二月初六日成主十一日開弔十二日吉時發引恐訃不週謹此登報以聞
杖期生張炳漢頓首
哀子張祖蔭 勛 詒 泣血稽顙
期服孫 學忠 泣稽顙
奉天小南門內張蓋胡同宴居

橫濱正金銀行支店
資本金壹億圓 金額拂込濟　積立金七千七百五十萬元
電話　營業用 日一一二番 中四七一番　公衆用 日五三七一番　支配人席用 日二五〇番
總行 日本橫濱
支店所在地　東京、名古屋、大阪、神戶、下關、長崎、倫敦、里昂、漢堡、紐育、桑港、羅斯安諸路斯、紐芳脫兒、布哇、布也諾愛斯、利歐、孟買、卡魯卡達、蘭貢、細脫尼、新嘉坡、斯馬拉巴牙、斯瑪浪、馬尼拉、西貢、香港、廣東、北京、青島、濟南、漢口、天津、上海、大連、奉天、開原、長春、哈爾濱、牛莊、沛端斯德

奉天鐘樓東路北 增益東絲房新張廣告
本號新築西式三層大樓開設綢緞雜貨莊內容寬闊美麗壯觀現已組織完竣於夏曆冬月初六日開幕自在蘇杭滬寗包機定織各種綢緞樣式翻新經運全球萬種布疋絨呢洋貨中外男女日中必需之品無一不備價値格外從廉彙爲酬答主顧起見特備彩票萬張價値四千元分贈顧客藉酬雅意自開幕日起諸君關顧當場抽彩尚冀各界諸君請駕光臨本號無任歡迎之至恐未週知特此敬告
中國電話一千四百零四號　本號謹啓

現貨　正二月　路貨
德國洋車條　德國双人靴子油　各種毛市品　黑油漆布　嗶嘰　呢　洋針　元青大絨　各種色羽毛紗　太西緞及羽綢
奉天小北關大什字街西路北　英商 **和記洋行**啓　電話一千一百七十一號

奉天老天合絲房大樓落成正式開幕贈彩廣告
本號開設奉天城內中街向北胡同門面經營二百餘年專辦蘇杭綢緞兩洋雜貨物美價廉久蒙各界所稱讚今因發展營業歡迎主顧起見已將從前門市改築西式三層大樓安設自動電梯藉免主顧登樓之苦且內容寬暢暖汽冬溫裨益衞生誠屬非渺現由蘇杭各埠運到精緻閃緞花素絲羅嗶嘰呢絨以及平金繡花各種閨閣用品貨類既屬增新價値又格外公道玆因建築工程告竣擇定陰曆十一月十六日重新正式開幕酬答主顧諸貨廉價特別贈彩凡蒙賜顧無任歡迎恐未週知此謹佈告
奉天老天合主任謹啓

淋一
淋濁一症在男子發於尿道在女子發於子宮此症緣因或由娼妓之傳染或由感受風寒或房勞過度得病之由而不同也倘日久失治諸症生焉本藥房選上購到淋病新藥奏效如神名曰殺菌止淋丸專能殺菌解毒清淋去濁現無論何種淋症均能立效輕者一星期全愈重者兩星期除根誠爲世界獨一治淋之聖藥也定價一日量六粒奉票小洋五角每盒一星期量四十二粒小洋三元外埠郵購加郵費三角
〇代售處　安東財神廟街永祥泰　哈爾濱道外北大街公和利　吉林前魚行大街雙發德　長春三馬路新華齋　營口老爺閣西東順昌　大連西崗恒順裕　錦縣南街興華石印局　鐵嶺西門裡新華書局　遼陽天錠成　岫岩福慶廣　蓋平元興　通遼縣大來當　法庫西街林勝德　本溪寶泰隆　千金寨東西門北甕圈外分水嶺胡同路南　四平街雙合成
英美大藥房

奉天美術專門學校招生

學額	西洋畫科甲級插班生三十名　中國畫科新生四十名　西洋畫科乙級新生六十名
資格	西洋畫科 中國畫科 皆中學畢業及有相等學力者　初級師範科 高等小學畢業
年齡	西洋畫科 中國畫科 十八歲以上三十歲以下　初級師範科 十五歲以上二十五歲以下
報名期	自十一月十五日起
考期	陽曆正月初八日至十日爲止 但交通不便者隨到隨考
考試科目	國文　圖畫
地址	奉天大西關美術專門學校　詳章函索即寄

官許批發槍砲子彈商 昌隆號 主人石合忠一謹啓
本號新到眞正德國製各種匣槍各牌八音子及獵槍並各樣手槍子彈等貨甚多一概廉價批售望軍警紳商各界多少不拘請速購用勿失機會可也如距奉天接近欲詢價値者請向自宅接洽外埠函詢即覆不悞
營業所奉天省新民縣大街
主人自宅奉天日本站公合棧後隣

奉天 佳良行營業廣告
城內四平街路北　電話七百四十號
專運新式鐘表製造鑲嵌珠石翠玉首飾及閨媛貴婦粧飾品　技術精緻體裁優美　鐘表修理保險　眼鏡接嵌如新

仁章絲織公司廣告
本公司開業有年經營絲織事業延聘浙杭技師督造各種純絲織機花緞各色三閃織機花緞改良二二綢花緞各色純絨織機花絹織機花紗雙絞綾線地緞出品力求精美花樣特別翻新久經銷行津滬粵閩湘滇營奉各大埠深爲顧客贊許玆因推廣營業起見特來奉省設莊以便顧客就近購辦凡蒙賜顧備極歡迎倘蒙出樣定織尤爲歡迎之至限日交貨決不悞期諸祈公鑒
計開各埠批發分號地址
上海批發所　西大街德記杭莊內
鎭江總公司　城內仁章路
天津批發所　天津路陶桂春院內
營口批發所　西興號內
長沙批發所　鐵行胡同與泰號院內
奉天批發所　電話二七〇號
奉天仁章絲織分公司謹啓

奉天興順西絲房大樓落成新張廣告
敬啓者敝號向在省城四平街東頭路北開設絲房貨精價廉久蒙各界嘉許不勝感激玆爲擴充營業起見特於院內建築三層樓房靠舊樓西偏開洋式大門以利貨客通行增辦蘇杭各名廠奇綢異緞綵葛綾紡精細綢貨男女禮服及東西兩洋嗶嘰呢絨羽毛花素布疋暨通用品兼置各種輕裘以應尊需而酬顧客之雅已於夏歷十月十六日重張新市特別減價以廣招徠偕彩票萬份彩不空玆已將幣復重備萬份較前優厚藉振顧主之熱忱恐未週知特登報聲明
本號主人謹啓

奉天 裕順慶綢緞洋貨莊十週紀念減價
敬啓者本號自開設以來迄今十年所有貨高價廉之名早蒙各界諸君所稱許現因十週紀念定由夏曆十一月初五日起減價一月將所有貨特一律照原定價九扣出售敝號此次減價實爲推廣銷路酬答主顧起見並非精減價之名希圖漁利如蒙賜顧當知言之不謬也
開設奉天大西門裡　電話七百九十號

歡迎主顧憑本出售
本行新由福建運到新式閩漆各色皮箱聲脫胎金漆人物花瓶軟木精製各省風景鏡框並精漆茶盤各式鏡台牛角木梳朱漆紅筷種種貨物美術奇新素爲奉省一所罕見本行爲新闢銷路特別降價出售意在取信不求得利如蒙各界諸君賜顧本行賜看無任歡迎
奉天小西關小什字街北怡隆洋行啓　中國電話一一三〇

恭頌吉林警備隊第一營營長王維藩之德政
本區地面遼濶距城窵遠並與二區毘連久爲胡匪之藪自軍隊開赴前綫北時吉林警備隊駐長鎭守藉保治安詎意著名匪首大龍等一千餘名到處搶掠十室九空幸蒙駐長警備隊第一營營長王君維藩率隊下鄉晝夜堵擊調度有方已將匪首大龍擒獲槍決斃匪甚夥並兼紀律嚴明秋毫不犯以故我區安居度日受益良多想營長王君係爲客隊竟能與民痛除匪患足見爲國爲民衆民等感德無極惟有登諸報端以頌功德
長春縣鄉三區八九甲公民　崔國舉　祁世發　宋成九　周德發　宋成顯　從林山　邵廣玉　趙奎林　何廣居

恭頌東三省陸軍二十旅十八團一營四連連長程公晉卿之德政
本邑境內素爲胡匪嘯聚之所民不聊生惟我營城鄉地處邊陲匪患無常涎己久自入夏以來商民均感驚惶自本年九月幸蒙東三省陸軍二十旅十八團一營四連連長程君晉卿來營駐防接防以來紀律嚴明秋毫無犯對於保商衞民維持治安無不悉心籌畫修築城壕防患未然夜則親率士兵巡邏設卡晝則嚴查街巷不遺餘力地方士庶口碑載道十月十七晚五鐘突來大股胡匪七百餘名竟將營鎭圍攻程公聞警即率士兵奮不顧身迎頭痛擊與匪接仗至持一夜之久槍聲未息迨至次早五鐘匪勢不支向南逃竄當時擊斃匪人七名受傷匪十餘名打下驃馬數十匹而官軍毫無損失足徵程公調度有方勇敢有爲我營城鄉商民生命財產均賴保障感無以報故登報端以彰其德
伊通營城鎭商民等全啓

新到黃平細呢軍衣材料　各種毛呢便衣材料
本行專做文武官大禮服軍服洋服便服大氅等工精料實早蒙各界所贊許如蒙訂做無任歡迎
（今爲製做迅速起見特添加工人三日即可做成不悞）
奉天大東門裡　**怡信洋行**　電話 中國 日長 二二二一番

中外要電

美總理歡迎日大使 表示諸般日美好感（二十日發 東京專電）

華盛頓十八日電國務長官修思氏今以松平氏榮膺駐美日本大使之命實破往日慣例特發表政見表示歡迎之意其詞曰美國當局關於日美關係之或種煽動的運動實抱不快之感當地官憲對煽動者之爲誰固弗能明白指摘然迄今已顯之事實如出版物及演說等至足以助長兩國間之誤解乃係的確之事實此等宣傳流行不已日美兩國政府必同受至大之損害美國當局認日美兩國間之關係如今玆之完全諒解實爲得未曾有此外就海軍軍備問題觀之日本不但尊重華盛頓海軍條約之精神且能乘其機會確示華府締結之中國及有關極東諸協定之誠意此不能不認爲美滿者也日本政府反於日美兩國民感情之融和上同致絕大之努力即如此番松平氏以偉大之政治家當選爲駐美大使一節已足証明前言而有餘他如日本政府之西伯利亞撤兵歸還青島對華門戶開放之聲明並依石井蘭辛克協約之廢棄拋棄在華日本之特別勢力範圍而又拋棄日英同盟其他日本政府所持對外諸問題之態度均極公平正大日本關於太平洋諸問題如何與美國謀保協調即可以見余信日美兩國之關係今後自當益加親厚並確信松平氏到任當益見其促進云

新嘉坡軍港案近訊（十五日發 倫敦來電）

海軍大臣波里吉滿氏本晚對衆演說稱英國之推廣新加坡海軍根據地絕無絲毫侵畧之政策存於其間英國極爲尊重日美兩國之友誼似不容附此問題而抱一種侵畧的態度希望該項政策萬勿誤解而更注重日本之勿誤解云云

英對庚子賠欵方針（十六日發 倫敦來電）

關于外部召回中國賠欵用途諮議委員會狄卿生及羅素兩委員之行動曼策斯特保衛報派駐倫敦訪員聲稱探悉英政府頗贊成將該賠欵用于中國數種技術教育長江流域鐵路及教會事業英政府對于此節業已提出議案且前任內閣對於該案曾加以修正力主該欵當專注於上列之用途但該案尙未經實行而現政府于二讀之前改變方針猶未爲晚

國際禁烟會議休會（十六日發 瑟諾亞來電）

▲施代表之希望演說

第二禁烟會業已延會俟一月十二日再行召集英印法荷四代表團對於處理美國建議之法權尙持前議施肇基博士希望凡在中國得有治外法權種利益之各國對該權利與中國法律當設法調和折中辦理庶可協助中國實行海牙條約各副委員會現已設法于星期末完成彼等之事務

又電國際聯盟禁烟會現已閉幕明年一月十二再行開會屆時仍擬討論各國要求禁烟會考慮減少太平洋各國吸食鴉片之議案非俟此項議解案英美國代表決無其他議案之提出

摩洛哥不靖之情形（十六日發 倫敦來電）

據報告云杜村與罩葛爾之間安札拉會民現已起事發生變動之後西班牙檢査突然加厲足徵摩洛哥情形之嚴重此實驗據法國外交當局彼等自信其能防護罩葛爾區域不受侵犯現甚恐將有國際上糾紛因各國均不滿意義大利因近時罩葛爾條約之事尤爲不滿

又巴黎電各報評論摩洛哥形勢甚爲不安聲稱巴黎與瑪德里地迭次接洽現已籌備辦法俾防阿德克林之李費西亞軍兵侵入罩葛爾按各報之意見英國似乎袒護義大利但自由報因該事反動于愛斯蘭主張英法實有聯合行動之必要

存續旅順工大

（東京二十日專電）本日閣議關于旅順工科大學問題決定舉行相當整理條件仍舊存續

明年度日豫算大綱

（東京二十日專電）政府本日發表明年度豫算大綱據稱歲入歲出額總共十五萬萬二千四百四十萬五千餘圓較之本年度實行豫算總額共減少九千一百萬餘圓又觀外務省豫算所要求之新添豫算內列有駐華公使升格費及補助山東地方公共設施等項

命令（十二月十八日）

▲察哈爾都統張錫元因病懇請辭職張錫元准免本職此令

▲任命張之江署察哈爾都統此令

▲任命鹿鍾麟爲暫編陸軍第一師師長劉郁芬爲暫編陸軍第二師師長此令

◆◆德人之中國戰爭寫生圖（最近德雜誌所載傲霜庵寄自伯林）

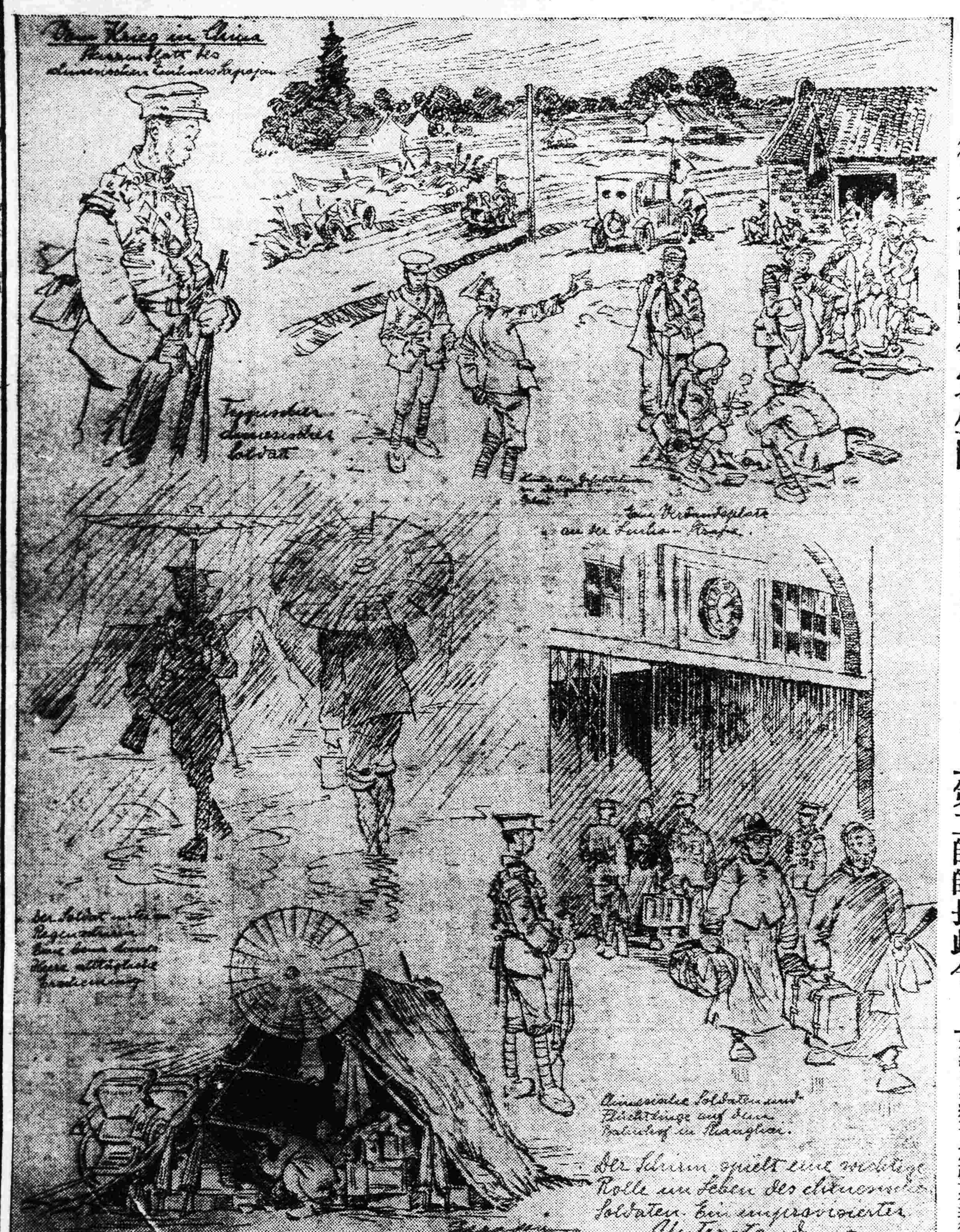

東三省新聞

▲奉　天▼

○奉軍南下 中止訊

日前據軍界消息張總司令爲協助蘇皖宣撫使盧子嘉前往蘇皖執行職務會命張作相副司令調撥軍隊五千赴日進關聽候盧氏調遣昨據續聞張代司令於十九日復接總司令由津來電命將前調軍隊中止入關至於原因須俟續訪

○省議會提議新案

省議會於昨（二十）日上午十一時開會有議員陳蔭翹提議展緩田房稅契逾限加罰李永新提議更換各縣警甲槍械兩新議案均經初讀通過云

○實業廳查覆築路

省署前據礦商林喜春呈請在鐵區內建築鐵路運輸煤斤當經飭實業廳查明議覆核奪玆由張廳長議覆謂林喜春請築鐵路現在該礦產量多少尙不明晰其內部有無他項情弊又須考査所請築路應不准行省署據覆當經指該廳照議不准建築並於昨（二十）日飭該礦商遵照云

○商會擬組大工廠

商務總會以東三省籌募郵金一千萬元專事慰勞生死軍人此項大宗欵項除去慰勞五百萬外其餘五百萬組織一大工廠俾受傷之殘廢軍官軍兵均可入廠作工以謀生活每年所得餘利純由殘疾軍人分劈永遠得享勞金至於工廠名目待張督辦回奉後開會酌定云

○收容之浙軍西上

前浙江督辦盧子嘉之殘部前曾由海路運送來奉收容於東陵等處以備編制補充隊伍奉軍戰勝已無編制之必要遂仍在收容所居住中玆因盧氏奉命爲蘇皖宣撫使不可無親兵扈從曾經電調當由張副司令派員將是項浙軍於昨日送赴天津聞各兵士他無長物仍穿單薄衣服每人夾來時之涼席一領狀甚可憐云

○郝道尹報告匪情

劉得官場消息代理省長王永江現接到東邊道尹郝克莊來電報告東邊各縣前者起有大股胡匪數百分爲十餘夥搶掠商民勢甚猖獗曾派警察保甲聯防剿辦現在胡匪星散各縣地方安堵云

○姜會辦新任行長

東三省官銀號姜雨田會辦前者從張總司令入京晤見段執政籌商辦理蒙邊實業銀行以發展蒙業現聞已經決定設立認爲國立銀行該行長一席即以姜雨田充任姜氏奉命後於月之二十日派定各主任股長由奉赴津行址即設在天津埠一俟就緒該行長即行前往天津開幕云

○穆營長升任團長

陸軍第三師師長張宗昌現以所部第二旅二團團長劉如九業經任爲總指揮官遺席關係重要未便久事虛懸當査有營長穆天德堪以充任當即委爲該團團長已請准總部備案云

○軍政會議閉幕矣

張作相副司令日前回奉代表總司令會同王代總司令在司令部召開三省軍政會議三省文武官吏之列席者計二百餘名詳情不得而知微聞其所議者係三省人員之調動及呈請中央正式任命手續選派代表參與全國國民大會恢復中央與地方之關係及辦法閒其餘尙有數項關係重要因無從探悉姑之以待續訪

○巴鎭守昨日回防

黑河鎭守使巴英額前因請領軍需報告防務各事宜曾於日前來奉面謁奉當局請示一切現聞所辦諸務已經就緒於日昨（二十日）由奉搭車回防云

○闞都統委任團長

熱河都統闞朝璽第四師師長闞子貞以該師業已編制團長尙付缺額玆特調委李文韜爲步兵第六團長劉文華爲砲兵團長該兩團長奉委後已前往就任云

○張會長監視投票

奉天總商會張惠霖會長以北市場商會分所選舉當事自應愼重特於月之二十一日躬往該會場監視投票并由會派出調査員及書記長等分任發票唱名各實更請商埠警察局派出警察在投票場維持一切以重選舉云

○省視學調査出發

奉天教育廳廳長祁公亮以現在各學校將屆寒假期間所有教授情形例須考査特於二十日派遣省視學孫某等數人赴各縣調査云

○磋商救濟俄僑訊

前者來奉之舊俄軍人巴羅共哥夫大佐鑒於俄人之僑居奉天者貧苦流離異常衆多殊堪憐恤現特與駐哈某要人磋商救濟該項俄人辦法使之赴齊齊哈爾工作所有進行辦法頃正在磋商中

○中東路擴充營業

中東鐵路擴充營業孟晉不已除在各巨埠設商業代理處外玆又在吉林榆樹五常等縣各派員三二名與商民接洽招攬運輸云

○俘虜各旅長送津

奉軍前所俘虜之直軍旅長曹世鍈業於日前送赴天津聽候處分曾誌本報玆聞用維勤旅長等二十餘名亦於昨（二十）日晚經憲兵司令部派憲兵四名押赴天津云

○委任營口各區官

警務處據營口警務所長報稱二三四各路區官均行更換稟請加委任命于濟川處長遂照所請委任由得勝爲營口第二區區官李福增爲第三區區官原廷閣爲第四區區官均行發給委任赶速到差以衛地面云

○毛司令公畢回奉

吉黑江防司令毛鍾才前奉總司令電召前往天津辦理某項要公玆聞業已事竣該氏遂于二十日乘京奉車由天津來奉當即面謁王省長報告一切云

○劉局長繳到稅欵

財政廳長王岷源因需欵孔殷曾令各稅捐徵收局速繳稅欵玆聞通桓稅捐局長劉世榮奉命於月之二十日親自來省呈繳稅欵二十一萬五千元於財政廳云

○委任四師參謀長

東三省陸軍第四師總司令張雨亭已令闞子珍着手編制現已就緒闞氏向保安總司令部呈請委林溥泉爲參謀長當經照准云

○挽留保甲長不准

保甲總所以海龍保甲所長關恩保被該縣流氓揑辭控告稟請辭職業已照准而該縣農商各界電請挽留經于總甲長覆電謂關所長到海以來頗稱厥職惟地方流氓圖謀斯缺揑辭屢控有意搗亂業經派員調査全屬子虛本屬無意更換而關所長因而灰心決意辭職無奈調省另委俾當地人圖佔此缺之念頭永遠取消以免爭端挽留之電碍難照准云

○義縣匯兌已恢復

義縣郵局前于軍警際地方不靖將匯兌停止現在大局底定秩序復舊管理局郵務長格林費特飭該局於二十日起將匯兌恢復云

▲海　城▼

○新學調査員來海

省長公署新學制調査員聞守一於十七號晚車由遼來海下榻教育公所翌日與所長王鑫湛到城內男女各校（十三處）視査一切籍視各校進行之計劃學生成績之優劣並詳指導條陳利弊聞者咸不欣然十九號早又赴城東玉皇山（距城三里）國民學校視査該員事繁未能久留是日遂搭十一點車南下視査云

○公學校舉行畢業

城內天主堂胡同第一公立學校成立數年校長原澤閩教員王化民等熱心學務教授有法是以各生成績優良頗爲全境小學之冠玆本月廿號又屆四年級學生畢業之期該校長先期函邀城內士紳及教育所長到校參觀屆期當有一番勝況云

▲哈爾濱▼

○吳督軍不忘舊交

黑龍江吳督軍與前東省鐵路局長沃斯特洛烏莫夫交情頗厚當沃入獄時吳在戰線未能探視此次由哈回江正値夜間且在哈停留片刻又未往問故令北市政局長趙壽山爲代表蒞沃現金五百元加以安慰云

○董事會征收車捐

哈爾濱市政董事會現定自本月二十二日起至明年一月十五日止開始征收車捐每日在本會車厰開征輕便車大洋四元斗車二元貨車三元如不交納逾期即加罰云

○路警處愼重放薪

東省鐵路路警處發放薪餉凡屬長警均須呈驗証書於放餉員後方能給薪如不繳驗即屬冒充概不發給乃第六段長警竟不繳驗如不發給未免過苛乃權爲發給此後仰各段長警務照章遵行勿得違背云

▲西　安▼

○郵務局恢復滙兌

西安縣郵務局前奉郵務管理局訓令因戰事影響將滙往直隸各縣之滙兌一律停止曾誌本報近日安邑郵局復奉管理局訓令直隸戰事平息該省滙兌着即恢復俾便客民之滙兌再有河南省刻下雖無大戰爭無亦非寧靖欲防危險特經管理局將河南省之匯兌現已停止各等因趙瑞麟局長奉到此項訓令後將以上情形特在該局門首佈告週知云

○劉甲長升任保長

西安縣西路區保長李鵬喜前因擊匪陣亡經警察隊保甲所長温荊山氏將前充孟河亮保長王殿元提升曾誌本報所遺孟河鄉保長一席冬防吃緊碍唯久懸査有現充該保甲長劉裕廣家道殷實年力富强堪以勝任故委劉裕廣接充劉保長刻已到差視事云

▲桓　仁▼

○公欵處主任委定

桓仁公欵處主任宮芳庭因事辭職經闔邑士紳及各區長投票公舉徐炳陽李廷榮楊銘等三人當經侯監督備文呈報省憲委任玆聞省憲已委定李廷榮接充定於十四年一月一日到處出事云

▲台　安▼

○警甲人員之更調

台安縣警察游擊隊副隊長朱升三與五區區保長方恩波均於日前辭職業蒙照准玆由胡靖軒所長以遺席不可久懸遂將賞富卜分隊長力維街提陞五區區保長偵探員崔學禮提陞游擊隊副隊長至賀富卜分隊長則以鴨子廠所巡官劉萬年調充鴨所遺職則以該所巡長張匯川接充云

▲吉　林▼

○東華校新生費用

東華中學校新招俄文技術科已見報端玆聞須先交保證金十元每學期須交學費十五元宿費十元雜費十元膳費三十元制服費大洋十元云吉四

○榆樹稅契之績獎

財政廳查榆樹縣公署辦理稅契長收稅倍以上特具文呈請省長擬將該縣署出力人員給予本省獎章以昭激勸等情王省長以該縣辦理稅契各員增收鉅欵勞績卓著應准分別給獎以資鼓勵郝鐵齡劉沛興均各晉給省獎二等獎章劉興源紀毓坤均各給予省署五等獎章

▲鐵　嶺▼

○張監督治鐵計畫

本邑監督張光弼到任以來關於地方應興應革各政均頗竭力措施近該氏復本政治之卓見擬定治鐵計畫行將編制專書以便轉呈省長備案刻行治鐵之標準現正在籌畫中云

東三省雜報

△奉　天▽

飭查擾民

省署據幫辦剿匪專員趙亨萃報告前于九月間開原東鎭一帶胡匪滋擾開原西豐警甲會同剿捕而西豐警甲在泉頭眼子有擾民搶奪情事特飭高等檢察廳於昨（二十）日飭令開原縣文知事澈查呈覆以憑究懲云

區官被控

城南警察第二區區官金寶山前被佟景恩以設賭漁利修道索費等情控於總部飭警務處澈查結果撤差留任該區官向佟某仍追逼不已佟某不得已又在總部呈控於昨（二十）日飭警務處再行查明核辦具報云

摔斃憲兵

憲兵四營某連憲兵陳某二十日在操場演習馬術因一時不愼由馬上摔落當時殞命聞陳司令現警辦追悼會以慰英魂云

警官給卹

警務處以警官剿匪陣亡一律按照警章給卹故懷德縣區官王殿會剿匪陣亡給予卹金一次並遺族卹金康平警察巡官王振鐸擊匪受傷未成殘廢給予卹金一次海龍游擊隊長馬金聲因公成病而亡給予卹金一次並遺族卹金云

學校開會

小南關附屬小學主任李孟興以各生行將寒假定於月之二十日晚開遊藝會以增進興趣聞每級學生自備各種玩具如鬼臉鬍鬚皆在應備品以便隨意演成牛鬼蛇神之怪劇更任學生父兄隨便參觀並聞縣立第二學校亦於是晚開遊藝會

挽回利權

有商人王鑫如者見於各工廠所用之鋼銼多係舶來品價極昂貴爲挽回利權計特在四平街籌備東北造銼厰凡各工廠應用之鋼銼無不俱全且價格較廉是以現購訂製者踵相接云

飭查區長

鐵嶺縣區長袁恩俊頃被該縣公民金振聲等來省呈控其假公濟私侵吞會欵請即撤換王省長詞出一面究竟如何情形現已飭令鐵嶺縣張知事查明核辦矣

巡長拿賭

小西邊門外裕發工廠院內住戶劉玉廷久慣設賭二十日又招有賭徒四名在家賭要紙牌被該管皇寺分駐所巡長楊星垣知悉當往拿獲送局罰辦云

爭先恐後

小西關大街鳳岐商會自行車店執事王鳳岐以該號自開設以來生意甚爲發達玆爲酬答一般主顧之雅意特由日本東京訂購新式自行車四十輛減價出售是以一般喜騎自行車者無不爭先恐後前往購買云

難兄難弟

有蓋平縣人胡福忱者前因謀事來城攜帶奉票二百餘元終日奔走平康耗費殆盡現經家中聞知遂遣其胞兄福清前來查找詎竟其兄誤入賭窟亦輸去奉票一百二十餘元誠可謂難兄難弟矣

找尋逃女

小南關武廟東小販劉某拐去鄰女已誌本報玆聞鄰女張姓年十六歲已字人其父張某恐婿家要人乃赴開原鐵嶺尋找未獲昨（二十）日又赴千金寨尋找云

拾欵送還

大北關下頭住有陳永福者日昨（二十日）下午二時往西關辦事行抵中途拾得錢包一個內有奉票十餘元未幾失主吳某前來查找陳永福立即交還吳某稱謝不置

△瓦房店▽

主任得人

本埠稅捐分局主任王字清年少精明作事謹愼曾畢業於稅務講習所該局內部從前極爲繁雜自王君到差力加整頓現已有條不紊至對於中日各機關感情亦甚接洽知者無不謂該局稅收定將日見起色云

批示

◎省長公署（廿日）

▲馮連福　呈私毀契照請提交法庭訊辦由批所請應勿庸議

◎財政廳（廿日）

▲楊楊氏　呈遵批補呈仍懇追地補照由批仰洮南縣查明核辦具報

▲田玉庫　呈檢報浮多請飭縣勘丈以便承領由批應即赴縣遵章檢報聽候核辦

◎教育廳（廿日）

▲賈明德　呈辭訴無過被撤實情由批仰遵照解職

◎高等審判廳（廿日）

▲宋喜山　呈與苗壽山因地畝涉訟由批二十日開庭審理

◎市政公所（廿日）

▲李廣秀　呈與張國盛因地價涉訟由批廿日開庭審理

▲福恩堂　呈請改年期租由批准改年租

冠蓋往來

▲李　翔（總司令部副官）二十日去天津

▲總司令部差遣官四十名二十日去天津

▲盧永祥殘部兵士一百三十名二十日去天津

▲王奎軒（二三軍軍需官）二十日來奉

西公園近景

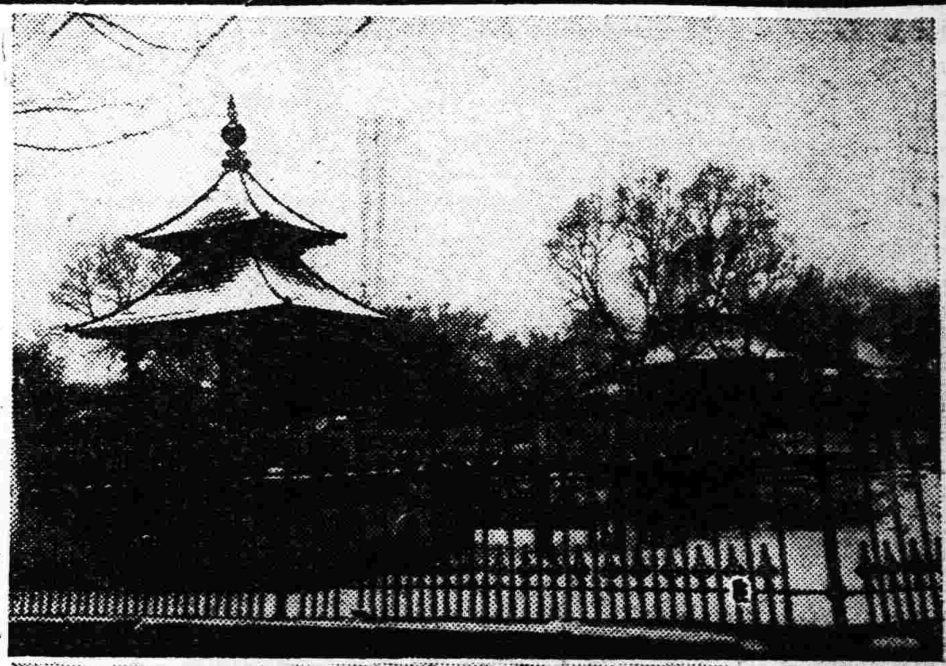

神皋雜俎

本欄歡迎投稿

小說

警世小說 劫火鴛鴦(三)(雁賓)

梅魂心雖慰。可憐母老。妻少。子幼。似不忍拋棄。但承亡父志願。及老母之盼望。不得不奔走前途。決母既心許。我料有志者事竟成。決不念念。日。我母儘管放心。又視秋消及兒日。好好服侍慈母。幾日後攻退敵人。我即回轉。秋消强答日。君志安奉土。固然可佳。我雖女流。粗知大義。不能攔阻。所望青山不改。綠水常流。歡聚之日正長。須知衛奉即衛家也。母既允君。我心更喜。但願早得凱旋。再覩君面也。母父牽兒衣日。我送之汝莫忘者。寒暖務必當心。槍林彈雨。將生死置之度外。亦必意注。已自身體。勿致疲乏。以愼攻敵也。俟敵退再相見矣。阿勳見父將行。亦言日。阿父先去。若是敗歸。我亦充小軍人。去與敵人一試。言畢全家乘車北避梅魂遂匆匆就道。以投軍。

在昔奉垣西壁。土壤肥沃。青阡枝葉谷朝露。莫不燦爛。而作銀光。隴畝之中。阡陌之內。常覩農夫工作。晨烟雨霧。犬吠雞鳴。四野可聞。今則不然。日上三竿。而寂寂如深夜。惟見青柳綠槐。映日而已。少爲有聲。蟲蟲然。發於榆關。如爆竹聲。繼之又如春雷乍鳴。初聞甚駭。久之寂然。日向夕。其聲漸近。中雜呼喊聲。不絕於耳。烟霧瀰空。紅日亦爲之減色。時荒山草店。慈母倚門。紅閨飲泣。兒聲呀呀。忽聞店主。逐客日。恐奉失敗。直軍突來。此非安樂鄉。特備熟饅頭。急速食畢。有親可奔親。有友可訪友。以避時亂。我等小店。實不敢留也。衆客嘩亂。有謂投友者。有云入山者。有謂數里外匿樹林者。議論紛紛。獨李氏携孫牽婦。遂忘已身之穀餗。時時加撫。須臾漸覺腹餞。店主分以食。嫗慰孫及媳食日。可多食以預避時飢。途中無熟食充飢也。俟店主索飯帳畢。衆遂流離矣。

客人雲散。茅店荒閉。婆媳稚子。隨衆入山。嫗之白髮。爲風所吹。如雪絲飛線。婦履爲荊刺鞋子。跌山步履。時而顛仆。致蛾眉帶霜。梨花含露。由晨至夕。路人稀少。擬覓山家。以謀休息。阿勳手指山坡叢林內。謂有山家茅屋也。嫗婦兒皆喜出望外。步較速。既而果覩茅屋數椽。外繞短籬。急叩柴門。而無聲。隔視椽下。鍋爐俱備。似有人居未歸也者。惟促膝以待主人而已。未幾忽聞林外。有男子語。(未完)

筆記

▲文藝叢考(續)(陶明濬)

詩說雜記三十八

雖然生斯世也。爲斯世也。善斯可矣。若生今之世。反古之道。則災必及身。其蔡碩質。非復人流者。

固不須論。惟須和乎中道。知命而已。明乎水泡之生滅。火輪之旋轉。龍象之腦△。鯤鵬之搏運。則所見者大。入道自深。繞桎亦復易脫。黏膠庶幾可離。得適即止。見可而行。何必求粟不饜。而徵魚無限哉。且達命之人。非特超出乎塵劫之外。尤必固守於禮法之中。故戒愼於目所不覩。恐懼於耳所不聞。入虛如有人。居室如見賓。昏行不變其節。顏子庶幾。夜浴不改其容。蘧生似此。石室有君臣之禮。勾踐則然。坰野修夫婦之敬。冀缺其可。是數君者。不廢一時之禮。乃免終身之憂。事之闇昧。行之昏惑者。何從而有之乎。是知眞正知命者。必須守禮。上接天道。下固人倫。明則有禮樂。幽則有鬼神。合敬同愛。無如而不自得矣。若佯狂自恣。決不能免禍。安得謂之知命乎。

創作

祖父(一)(良月)

秋節的早晨。餃子煮熟了。母親說『你嘗一嘗。究竟熟了沒有?』我就盛了一箇。很仔細的嚼着。一面對母親說『熟了。並且今天的餡子也很好。吃着非常的香』。

母親聽了我的話。不知爲什麼地沈默了。不則一聲。致使我悶悶的猜想着。但是終究想不出箇緣故來。

停了一會。母親又忽的說道『今天的餃子。若是你祖父在着。不定怎樣的愛吃呢?』我聽了母親這話。才想起我死去的祖父。想起我從小依依的祖父。想起每逢年呀節呀。我剛一到家。就問長問短。過了年節。我臨走時。又囑咐叮嚀的祖父。現在和我永別。不覺已是八箇來月了。自恨還是孩子性情未退。怎麼貪着佳節的歡娛。竟忘了愛我的祖父的長逝不返呢?不覺黯然。惘然餃子的香氣。早不知那裏去了。這時沉鬱的空氣。布滿了室中。

妻正在給誠兒奶吃。忽的提議說。

『祖父雖說不能吃了。我們也可以拿到墳上去祭一祭。然後我們再吃。不然。我們吃着。心裏怕是也不安然。好在時候還早呢。墳又不遠』。

『那麼。你去呀?』母親所了這種提議。向我這樣問。

『去就去罷』。我這樣的答應着。

妻也放下了誠兒。幫着母親收拾祭品。餃子之外。又加些菓品和燒紙。誠兒看見了餃子。叫喊着要吃。母親哄着他說『好寶貝。不要鬧。等給你太爺上墳回來再吃』。

太爺是箇什麼人。在幼小的誠兒心裏是不了解的。於是求知的本能。鼓吹着他。竟不顧好吃的餃子。轉而用他那不完全的句子。問道『太爺在那?……我也去……』

『你去誰抱着你。……你爸爸還得拿着東西呢』。

『不……我去。……我走。……』誠兒那裏肯依。一味喊着要去。

『你父能走上幾步。……若不。就叫你媽抱着你去吧。反正回來再一齊吃飯』。母親手拉着誠兒。一面用眼瞅着妻說。

『盡依着他的性。……叫他去作什麼?還得一箇人抱着他。……死沉的』。妻說。

『叫他在家也是鬧』母親說。

我有些等得不耐了。對妻說『快走吧!你閒着也沒事。就抱了他去吧!還要走走呢』。她才抱了誠兒。我拿了祭品。一同的走出門來。

剛出了大門。她又對誠兒說『你不說你能自己走嗎?你就走罷』誠兒聽了。眞的下地走了幾十步。他那雙幼稚的小腿。委實有些走不動了。才又回到他媽的懷裡。

瑟瑟的西風。吹着那尚未刈倒的田禾上邊的枯乾的葉子。沙沙作響。已經刈倒成束的田禾。有秩序的排列在銳利的禾根間。晶明的朝陽。淸爽的空氣。處處表示着淒涼的秋意。處處觸動我心底的悲思。

不解人事的誠兒。不住的用小手東畫西指的亂問『這是什麼?……那是什麼?』只好由他媽隨便答覆。(未完)

矖馬韙　赫崇恩

矖馬韙。在鳳城北四十里。相傳謂薛禮會矖馬韙於此故名。其嶺巖石固在。石之上。確有股印足跡。碩大異常。雖密披蒼苔。審視尚可以辨。然則古事旣有此明證。今以之名地。誰曰不宜。

古勾麗河　李秀實

古溝麗河。即今之遼河也。爲海城縣境最大河流。縱貫縣境西部。距城六十里。有東西二源。東源一出東豐縣西北平頂山。一出長白山西北諸窩集中。名赫爾蘇河。北流出邊。西源出內蒙古克什克騰部西境。名西喇木倫河。東流經熱河赤峰縣境。老哈山之水來會。東南流至遼源縣東西二流相合。折向西南流。經奉天西部。至新民爲巨流河。歷遼中縣至荒地。始入本境。東南行六七十里。與北來之渾河蛤蜊河相會。遂名三汊河。南流至營口入海。附近河深四五丈。可行小漁船。近年河身淤塞。航行不便。船隻日見減少矣。

八卦溝　高士榮

八卦溝。遼陽西南一村落也。村中有巨溝。蜿蜒橫貫於東西。聞父老相傳。昔溝中有巨石一。在水平而上。呈有八卦紋。歷歷然如鐫刻。不知其何自來也。每遇風雨水火諸災變。必呈淫暈黑紅等朕兆。按狀察驗。無或爽者。村人咸目爲神異。遂因以名村。自經日俄戰亂。石被俄軍掘出。欲載以歸。乃以石重未果。旋遭山水暴漲。竟爲迅流蕩去。不知所終。或日當此石未失之前。溝水經年不絕。村中多巨紳富戶。自石失後。溝水不時涸竭。而村中之富戶日漸衰落。巨紳亦不復出矣。據云謂係洩露地氣使然。此雖迷信之談。然而昔日之鍾靈毓秀。地靈人傑。或亦然歟。今則故溝依然。而靈蹟已亡矣。

三學寺　李秀實

寺在海城縣南門裏。城隍廟街路北。面積甚大。周牆砌以磚石。高五六丈。院內有佛殿三層。最後爲二層樓殿。規模宏壯。內塑佛像一尊。高三丈餘。頭在樓上。身在樓下。手足耳目口鼻之大。難以倫比。以金飾身。以銀爲心。法相巍巍。令人髮豎。每逢香火會期。人煙極衆。蓋神靈之名。聞於遠近也。相傳爲唐代大剎。及明萬曆年。又復重修。碑碣至今猶存。淸光緒二十三年寺僧。某將廟賣與基督教會。遂將佛像拆毀。昔日靈光。不知移於何處矣。後由地方官備欵贖回。光緒三十一年知縣管鳳龢改建師範學堂。現又改爲中學校矣。

著述

▲醫人略傳(十)(玉璋)

華陀

華陀字元化。東漢沛國譙人也。舉辟不就。通五經養性術。精方脈。尊導引。嘗體中不快。起作五禽之戲。微汗而愈。年且百歲。猶有壯容人以爲仙。其爲治也。針藥不能及者。當須刳割。飲以麻沸散。須臾便如醉。死無所知。因破腹取病。若在腸中。破而洗浣。縫腹摩膏。四五日不痒不痛。人亦不自寤。一月間平復矣。甘陵夫人。孕六月。腹痛不安。召陀視之日。胎已死矣。左男而右女。使人手摸所在。在左。於是爲湯下之。果男而愈。又治一郡守篤病。以爲盛怒則瘥。乃多受其貨。捨之而去。留書罵之。郡守嗔怒。吐黑血數斗而愈。又一人。腹中攻痛。十有餘年。鬢髮皆落。公診日。是脾之半腐。可刳腹治之。使病者服藥穩臥。以刀破腹。不覺痛。既視。脾果半腐。割去其壞。膏敷藥縫。數日而愈。關公鎭襄陽。與曹仁相拒。中流矢。矢鏃入骨。延陀治之。爲之刮骨去毒。臂平如故。時曹操患頭風。聞而異之。召陀診治。斷爲風涎入骨。曾當剖治。操聞而怒。竟殺陀。

醫史氏曰。刳割滌浣之治。上古有俞跗。中古有華陀。下此以往。未之聞也。顧陀之學無所傳。世皆惜焉。今存者。有中藏經救急方行世。眞僞固不可知。要之。刳割之術。失傳久矣。道咸以降。海禁大開。西醫東漸。盛講割剖。中土之人。詫爲絕技。驚爲神奇。又孰知祖國早具茲術也。五禽之戲。一虎。二鹿。三熊。四猿。五鳥。後世演爲易筋經。八段錦。近世盛倡體育。陀其先河也哉。所惜者。上術無傳。靑囊莫見。悵然神往有仰山之歎也。吁。

別錄

▲半畝寄廬說繪(二)(儒丐)

雲林云。繪事者。所以寬胸中之逸氣耳。所謂逸氣者。不食富貴。不慕榮利。修然自得。暢然自適。心境常與天地俱化。不雜半點俗塵。興會所致。偶一弄毫。此即所謂逸氣。

品高者。下筆自有逸氣。士不厲品。而妄冀繪事。與無病呻吟者何異。

有其才而處境全非。此德事也。是以繪之成功與否。亦不得不資乎環境。故室人賢淑。不以柴米擾其慮。子弟聰穎。不以喧鬧忤其心。家境小康。不以生計困其體。左近多山水。煙雲變滅以資其畫稿。處境如此。安得不以畫傳乎。有其人無其處境。此其憾事爲何如乎。

衣食奔走之餘。晚餐甫罷。便整給具。明燈之下。拂絹素。吮柔毫。撫臨元人小景一幀。修然意遠。俗慮俱消。長夜漫漫。以此自遣。頗覺不負老天所賦。(未完)

戲評

▲說義務戲(丐)

戲之最佳者。第一爲義務戲。第二爲堂會戲。皆爲普通戲園所不及。所以然者。第一角色完全。第二票友加入。恆集各方面之菁華。萃於一堂。爲普通梨園所不能辦到。此義務及堂會戲所以特別有聲色也。此次鎭威軍爲戰區災民辦賑。自二十一日在德勝大舞台演義務戲五日。所邀角色。皆爲一時之選。又有公餘俱樂部加入幫忙。其戲劇之支配。分量程度。特別緊嚴。爲歷來義務戲所未有。出資有限。而好戲頗多。此正一般戲迷過癮時也。

文苑

▲別感(雨郭盦)

肝血嘔殘風月老。遼天旅雁一身孤。來殘載青衫淚。計到別時淚轉無。

▲別仲頴笠僧二君

淒絕逢身枉愴神。憑誰客裡問孤貧。可憐塵海茫茫裡。認識心肝幾個人。

▲酬何恨蝶送別

知已今生幸有君。無端蹤跡又離分。寒酸畢竟無他贈。千古書生只一心。

漫云此去竟無依。極塞風高冷入衣。昨夜孤燈三尺劍。雄心直逐壯雲飛。

總把離情付晚烟。迢迢千里此雲天。請看戶外團圞月。應是前宵一樣圓。

劇敢蹉跎了一生。從今拋卻女兒情。江山盡是消愁地。何處崎嶇不可行。

秋雨秋風惹恨長。年年來去一輕裝。行更與家山遠。幸有君詩壓劍囊。

▲即席對楊際雲感賦七律二章幷序

楊君與予金石舊雨。宿昔相依。瑣尾互傷。今茲遭遇奉垣。聊識契濶。(王宇春)

其一

十載交疏水而淡。後凋松柏重蘭盟。一杯醉我忘賓主。四海與君是弟兄。甕已無資餘壯志。詩仍有句遣閒情。韶華消盡輪蹄影。逆旅何顏對友生。

其二

一見相親有夙緣。天涯淪落共當年。我懷旣往般迴溯。人事於今幾變遷。患難左羊風末泯。文章班馬日精研。知音笑指頭陀老。鬢上霜華已占先。

▲諫喬鶯遷君志從軍七絕四章(前人)

從戎個個盼封侯。盼到沙場骨不收。何事書生想非分。毛錐利器拚輕投。

遼城嗚鏑古今傷。行役男兒苦備嘗。好是讀書眞種子。自饒淸興在南窗。

裹屍馬革將軍志。乘釣羊裘逸士風。我謂干城勝輔器。所謀與道不相同。

曾知名將出名儒。發軔須當別有途。管葛指揮人罕及。教他肯長百千夫。

廣告

恭頌鎭威軍第三十一團團長李錫三團附官王永震暨所屬各官長軍士之德政

查敝鎭附近榆關又當要衝。自奉直軍興以來。則軍隊之過往停留屢更而閭閻之騷擾攘奪無已。一夕數驚不堪其苦。幸蒙天佑直軍敗逃。復得奉軍第十旅第三十一團團長李君錫三率全隊駐紮於此。紀律嚴明。秋毫無犯。凡有所需皆係公買公賣。從無強暴行爲。而團部暨各官長復不時出查。鎭撫有方。民得安堵。感激無已。即警政亦多禀提借一視同仁。愧無可報。特登報端以彰盛德。聊鳴感戴之忱

留守營鎭紳商民警各界同頌

英商德利洋行通告

敬啓者今遠東保險公司派敝行爲東三省總經理由民國十四年一月一號起敝行接辦該公司一切事務特此佈告

哈爾濱德利洋行謹啓　電話三三一三號

遠東保險公司通告

敬啓者敝公司哈爾濱支部擬於民國十四年一月一號取消實行移歸德利洋行代理敝公司在東三省所有水火等險事務全歸該行照舊辦理故自一月一號起凡關於敝公司一切事務祈向哈爾濱道裡德利洋行接洽是荷恐未週知特此佈告

哈爾濱遠東保險公司謹啓

請看孫鳴岐親筆立契賣出房宅一所廣告

因少不知事受人愚弄偷將原契押與夥謀驅財李廷棟等偵知彼等慣施鬼蜮伎倆恐後財產兩空爲此除控訴法庭以德奸貪而追原契外並登報聲明嗣後無論再轉押與中外國人概作無效之

逕啓者氏吳母弟孫鳴岐因正川不足經氏代伊外貸錢欵甚夥至明無力償還皆經氏悉數繳還有據可證伊自知久欠非理遂於是年三月間憑中周桐尚張崇治等以均落本城西街廣聚永西胡同房院一所經氏弟親筆立契賣與氏爲業共核價市錢七十萬吊除頂抵氏代墊之欵尚不足數當立契時伊又借去官帖五萬吊係廣盛號過付事後迭經原中等周張向伊追索原契以便查記稅契詎伊居心叵測一再支吾玩延不交頃聆伊受人唆使於本年九月間偸將原契押與李廷棟私瓜分肥已查李等皆係見利忘義之流眾設計欺詐氏弟靑年無識竟隨術中探悉氏弟所負之債多有曖昧不明之處且李等狼狽爲奸重利盤剝明顯坑人肥己因想憑錢置產物證兼全敷衍數月於今不惟原契偸押且業不歸主情理安在並恐久待必至財產兩空迫不獲已除控訴法庭追償原契俾產歸置主外並防彼等包藏禍心怙惡不悛嗣後該契無論轉押何人概作無效恐未週特登報聲明云

吉林農安縣城北門外住氏王孫氏啓

恭頌馬君鴻超張君鴻聲之德政

鎭威軍後方總醫院第八養病室醫員馬鴻超字鐵英助手張鴻聲字衡浦二君對於本病室之各患者深具熱心醫治如神迥異他人以致各重傷患者得重生歡聲載道有口皆碑感德難報爰登報端藉申謝悃

鎭威軍後方總醫院第八養病室之各患者同啓

期粮虧賠判歸賭博取銷債務

遼陽德興隆汪聘之永聚源等會於去春在開埠實賣粮虧賠破產尤不足明償還經中興號執事東張逢閣以抗欠不償在遼陽地審廳訴訟蒙陳推事靑球審斷參照大理院判例上字六百四十六號認爲賭博行爲取銷債務並判返還汪聘之寄存之麻袋一千二百零三條訟費歸兩造負担特佈

張乃綸啓

商民儲蓄會聲明副會長辭職脫離之關係

啓者鄙會拜泉縣分會副會長楊惠卿君於夏曆冬月十五日因事辭職於鄙會完全脫離關係自此之後關伊所爲事務以及欵項等事歸該君自行處理鄙會概不負責特此聲明週知

安拜商民儲蓄總會謹啓

官民感謝張總司令惠及災黎

臨榆地當關隘此次戰事首當其衝邑民蕩析流離哀鴻載道停戰後蒙張總司令暨各軍長旅長普施救恤賑米施衣全境災黎幸免委壑得慶更生飲水思源難忘大德除合詞電謝謹登報誌感

臨榆縣闔邑官紳商民等謹

奉天市政公所化驗有効立案　特准銷售

民基氏戒煙丸
民基氏搜毒丸　淸血解毒　特有奇効
民基氏疥癬膏　疥癬疥毒　一盒立效

阿片煙癮及嗎啡病均可戒除不吐不瀉亦不頭迷〇〇將此紙裁下並付現洋一元寄到奉天北市場民濟醫院(代理店無效)即發來現洋一元八角戒煙丸一盒付伍元即發來半打以本月三十一號爲止過期無効郵票代價每元加一角

代理店

江省育生堂　吉林濟生藥房　長春同德堂　長春泰和藥局　公主嶺三合公　長嶺再生堂　下九台松岩醫院　哈埠韓奇峯藥房　四平街同華鑫
海城茂大利　呼蘭英華藥房　雙城西華藥房　營口洪春堂　伊通天慶堂　溝邦子廣生永　錦州福陞永　通遼大來當　撫順德泰興松樹
大連天和藥房　鐵嶺新華書局　安東永祥泰　奉天歐美藥房　奉天歐美西　遼陽義和堂　三岔河同合興　鷄冠山德厚興　福和號

總發售處　奉天北市場　民濟醫院　函購者郵費角回件迅速

鐵路

京奉線　錦州 山海關 天津 北京到　前 後

錦州 溝幫子 新民 奉天到　前 後

鄭家屯開 四平街到　前 後

吉林開 長春到　前 後

綫

午後 二、一〇(大票)　午前 八、一五(急行)　午後 三、一五(小票)

海拉爾發 滿洲里着　午後 二、一三 午後 六、一〇

哈爾濱着　午前 八、〇〇

◎感冒解熱之靈藥

實効散

雖少感冒不治則成大患願速服此藥！

●主効
四季之感冒
流行性感冒
寢冷感冒
等發熱時服
此藥即癒

●藥價
壹圓五角
三角二角
一角
送費五分

◎奉贈中文說明書

東京市神田明神下
一二三本舖 師岡天然堂藥房
振替東京一三七二番

合名會社

藤田洋行

奉天浪速通 三層大樓房

美國新式
農業用
耕耘及
收穫
諸機器
灌漑用
機器
水龍子

(4)

世人無不愛花者此一枝花香皂亦如花之足愛爲世界商品各國到處之上流家庭智識階級罔不寵用之其所以然蓋以斯品係以化學的理合的製法而成故近來有粗惡之類似品請認準一枝花牌庶不致悞

最字牌油動機

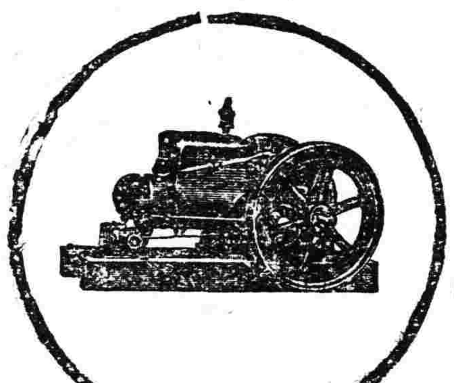

Z

代理美國飛押公司製造油動機現下最適開設精米工廠時期

本行專門研究原動力特茲推獎

●最字牌油動機與精米機
六馬力與特號精米機
十點鐘出產六十石
三馬力與一號精米機
十點鐘出產四十石
諸位若欲購買速到本行面議可也貨高價廉

奉天 (4)

同天洋行

營業所 總行在日站琴平町六番地 分行在大西邊門外大街路南
電話一四二二番

珞玲香皂

請用家庭最高良品

啓者敝號設創工廠多年精製各種香皂久爲中外國各界所賞許今又詳見研究費盡多年腦力創製珞玲香皂一種純用精美極高無比之材尤不惜重資聘請西洋化學專家化驗而造成滑誠潤膚能治年涵家庭刺雀斑等疾用之日久不但有益於衛生且能增容顏之艷麗誠潤膚美容之良品也其味氣芳香多更能久耐刺延長故用者無不稱揚絕非他種香皂所能比駢者也望諸君速購一試方知言之不謬也

珞玲香皂 環球知道
味氣馥芳 人人稱妙
滑細潤膚 能治雀瘢
原質精美 日日倡銷
用錢不多 受益非小
如蒙光顧 價值公道
各界速購 歡迎企禱

總批發處 奉天 廣昌源 謹啓

各埠洋廣雜貨店均有代售

滿鐵幹線

獅子牌牙粉

怎樣能保吾儕延年益壽耶？

凡人表面上無論看着怎麼樣的强壯若是牙齒不良便不能謂爲完全之健康者何故人人皆知之耶凡牙齒多病能惹出種種可怕的病易損人之健康了不用說胃腸病至於關節疼痛心臟病各種神精等病亦多因齒疾而生焉這個事已經據醫學上証明並無疑義的餘地了是故凡可說人的牙齒愈健壯他的長壽的可能性愈多了由是觀之人的壽命能否長短與人的牙齒是否健康很有密切的關係簡便說吾們若願長壽非愼重留意牙齒的衛生不爲功也於是使用優良牙粉這件事在人的保護牙齒上有絕對的必要了

獅子牌牙粉何故優良

▼獅子牌牙粉是齒科醫學界及口腔衛生界共推賞的牙粉這乃是學理上很適當的緣故那麼這牌牙粉怎麼適合學理呀這牌牙粉所含的原料是防腐殺菌收歛清掃等物理上及化學上的効驗很大所以這個牙粉不惟豫防蟲牙上有効且保牙齒優美而保障口腔中的安全上最好的東西了

▼這牌牙粉的成色粉粒是特別的微細而均整調合亦學理其顏色香味等都很有溫和的感覺並沒有刺戟口腔內粘膜的事所以雖給兒童使用亦不妨也

▼獅子牌牙粉因有很優雅的芳香使以不但適宜風流雅人合婦女的所用尤爲一般家庭用之最適品佳也

此圖是一撮某患者之口中以X光線寫眞之模寫藉示種種之齒疾

獅子牌牙粉本舖